

ACSS – Administração Central do Sistema de Saúde, I.P.

**- Instruções para Aplicação de Geração do Ficheiro Prestação -
Meios Complementares de Diagnóstico e Terapêutica**

Novembro de 2013



ÍNDICE

ÍNDICE	2
1. INTRODUÇÃO	3
2. INSTRUÇÕES	4
2.1. INSTRUÇÕES PARA <i>DOWNLOAD</i> , INSTALAÇÃO E PREPARAÇÃO DA APLICAÇÃO DE SUPORTE À CRIAÇÃO DO FICHEIRO DE PRESTAÇÃO.....	4
2.2. INSTRUÇÕES PARA <i>DOWNLOAD</i> , INSTALAÇÃO E USO DA APLICAÇÃO DE VALIDAÇÃO DO FICHEIRO DE PRESTAÇÃO.....	16

1. Introdução

O presente documento constitui-se como parte integrante do Manual de Relacionamento dos Prestadores Convencionados com o Centro de Conferência de Faturas do SNS no âmbito de Meios Complementares de Diagnóstico e Terapêutica, devendo por isso ser visto em conjunto com o mesmo.

O objectivo deste documento é explicar os procedimentos a realizar para instalar e preparar a aplicação disponibilizada pelo CCF para gerar o Ficheiro de Prestação, bem como para validar a estrutura e principais regras funcionais dos ficheiros das Faturas MCDT.

2. Instruções

2.1. Instruções para *Download*, Instalação e Preparação da Aplicação de Suporte à Criação do Ficheiro de Prestação

Os procedimentos descritos neste anexo têm como objetivo explicar aos prestadores os procedimentos que estes devem realizar para instalar e preparar a aplicação disponibilizada pelo CCF para gerar o Ficheiro de Prestação.

Salvo indicação expressa em contrário, o prestador apenas necessita de realizar estes procedimentos uma única vez.

1 - Instalação do programa Adobe Air ©

A aplicação que geradora do Ficheiro de Prestação requer, em primeiro lugar, que o programa Adobe Air © tenha sido previamente instalado no computador do prestador.

Neste sentido, o prestador deve aceder ao site: <http://get.adobe.com/air/?loc=br>, descarregar esta aplicação e instalá-la.



The screenshot shows the Adobe AIR download page. The main heading is "Fazer download da última versão do Adobe AIR". Below this, there is a yellow button labeled "Fazer download agora". A blue callout box points to this button with the text: "1A. Acedendo ao endereço eletrónico acima referido, e pressionando este botão, o prestador descarrega o programa 'Adobe Air'". The page also includes a search bar, navigation links, and footer information.

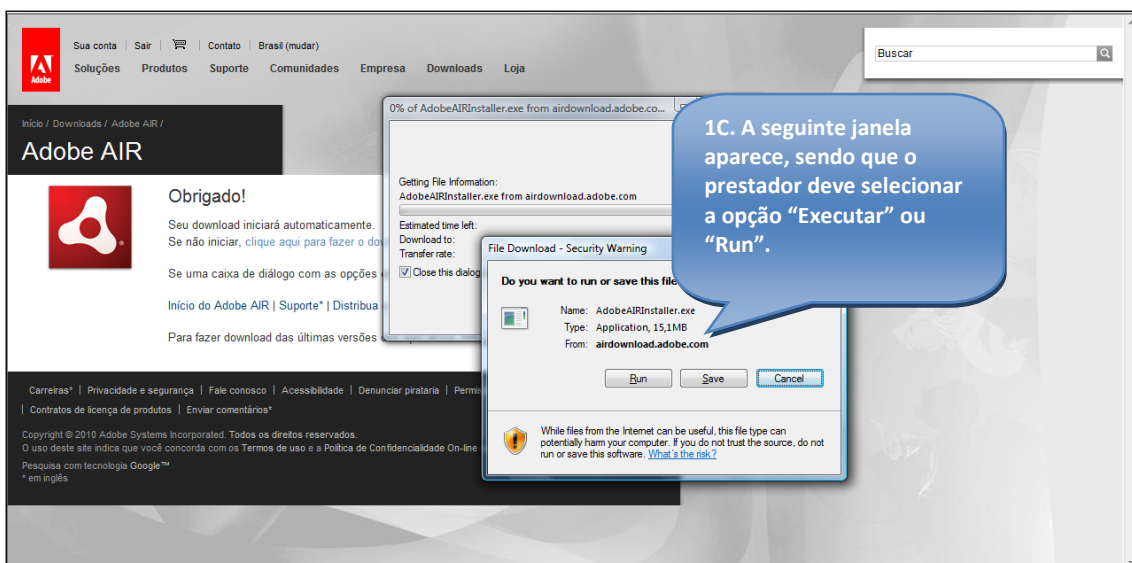
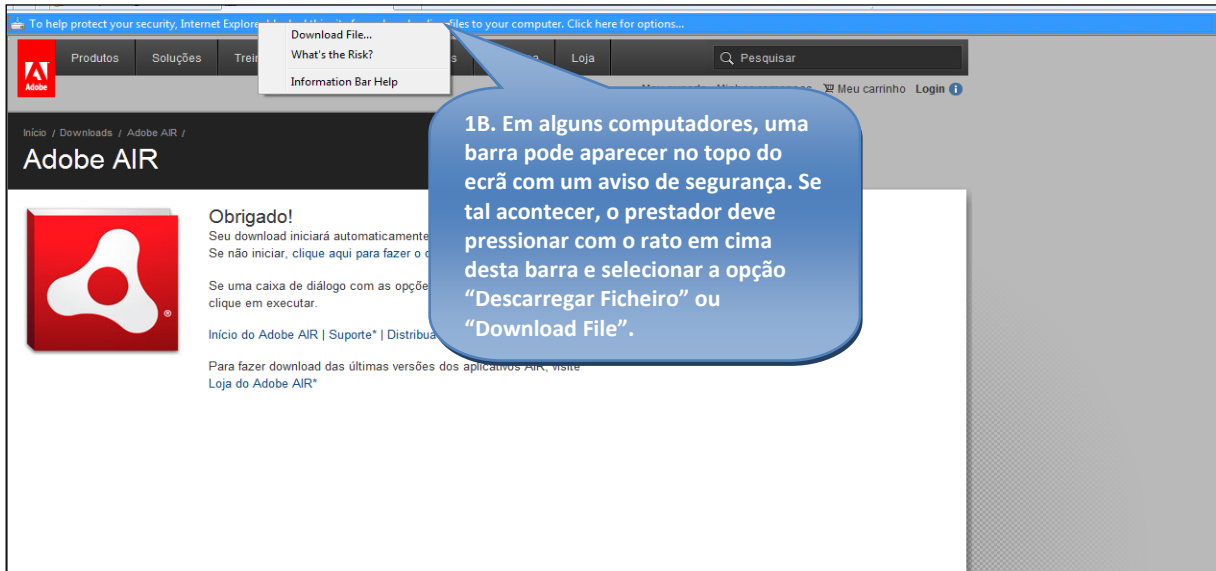

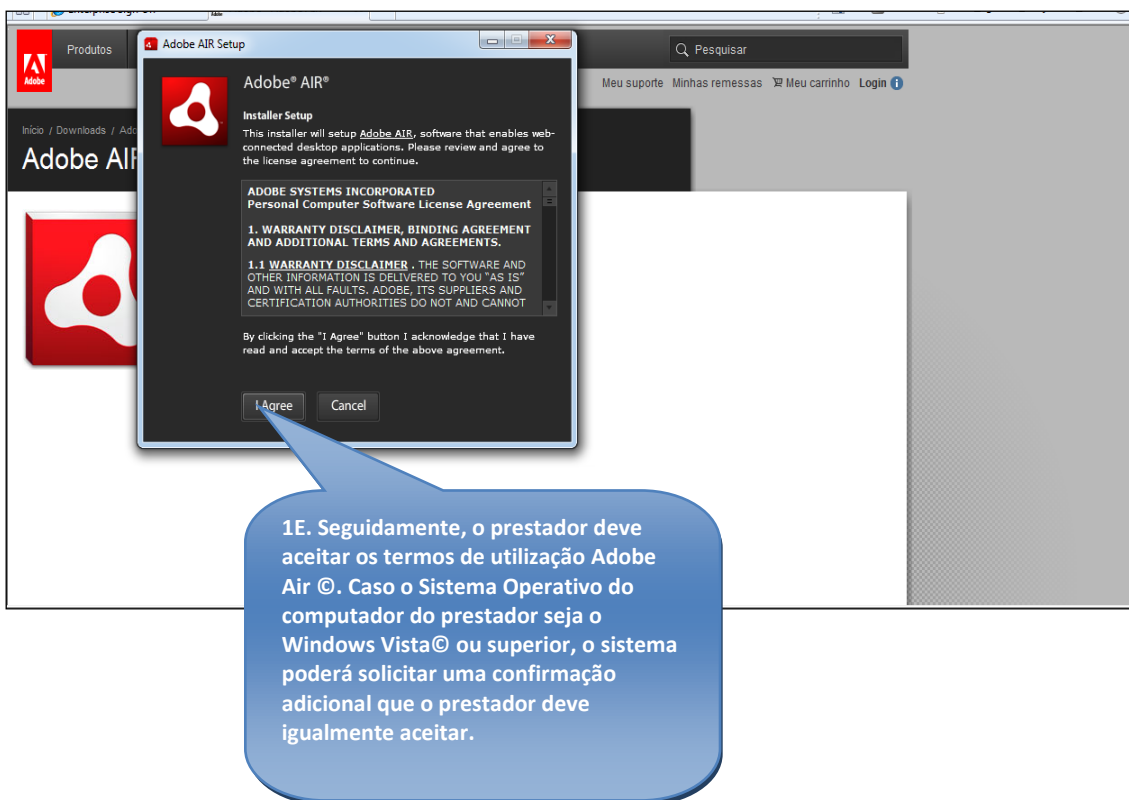
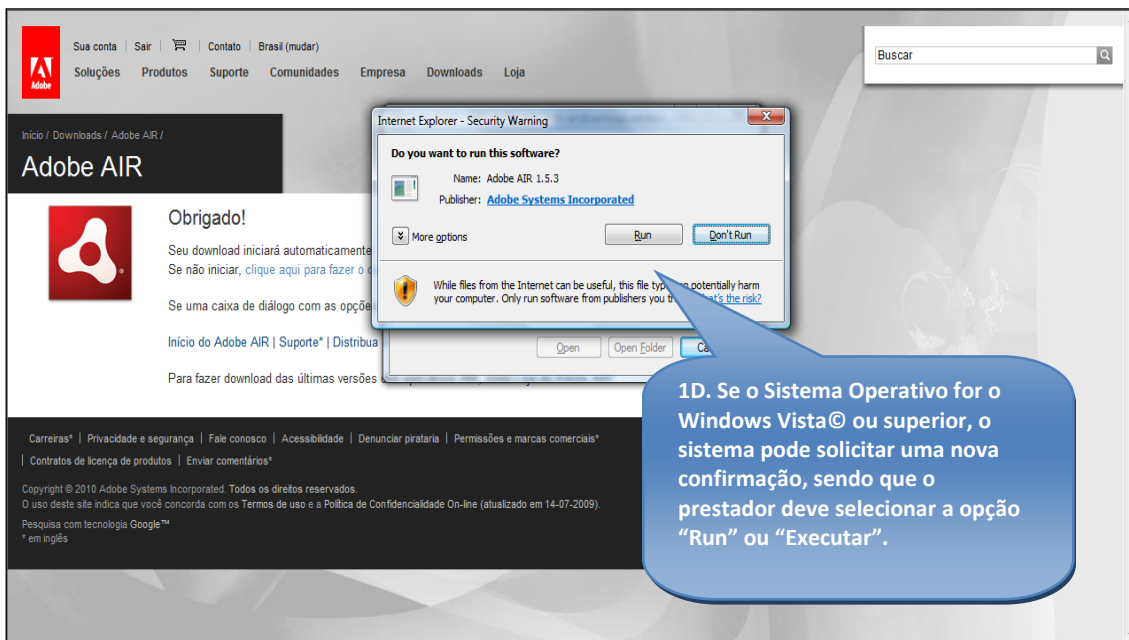

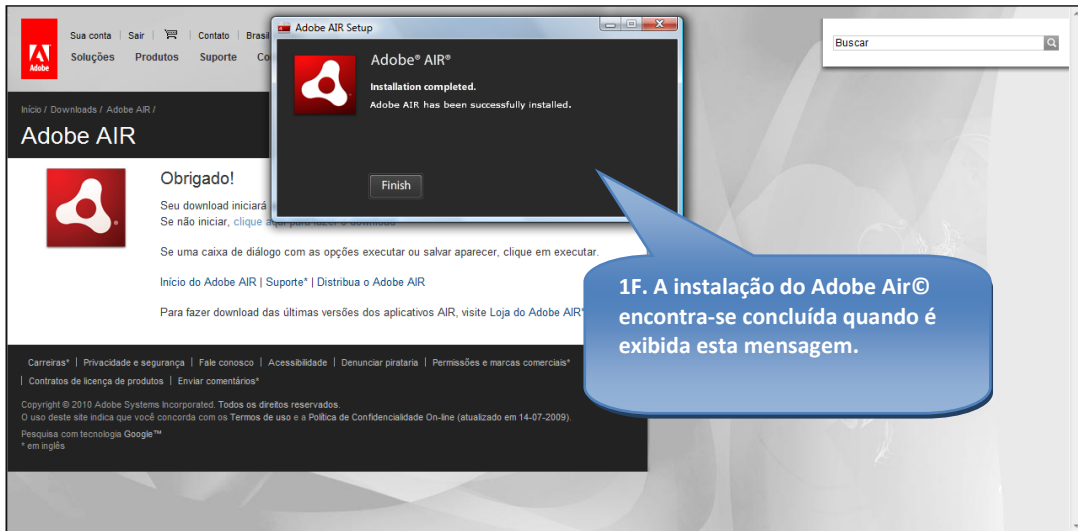

2 - Descarregar a aplicação de suporte à criação do Ficheiro de Prestação

De forma a obter a aplicação de suporte à criação do Ficheiro de Prestação, o prestador deve aceder à área de [Ferramentas](#) > [Ferramentas Informáticas](#) da área pública do Portal www.ccf.min-saude.pt.

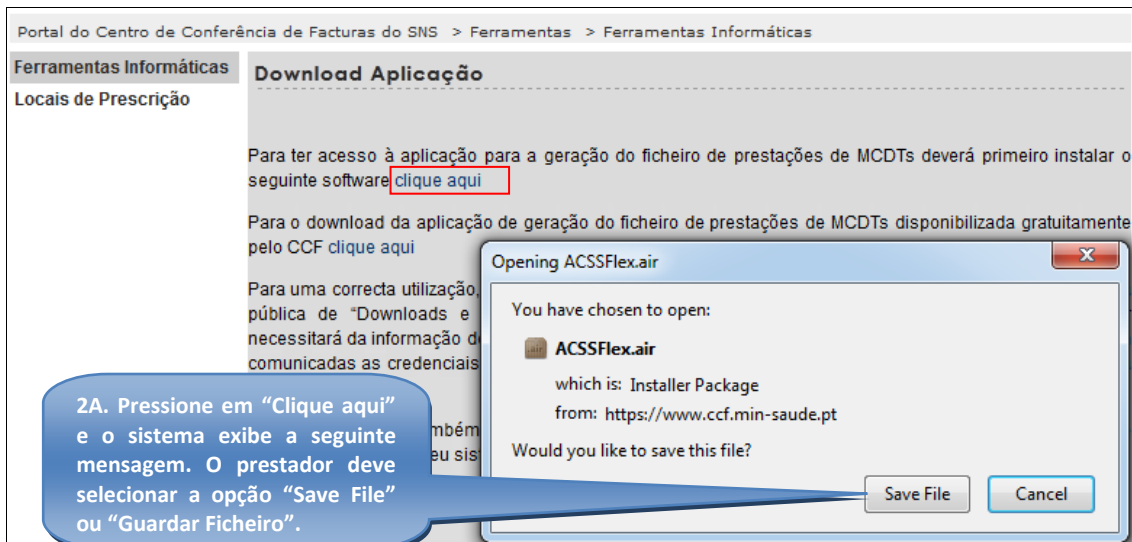

2B. Ao abrir o ficheiro guardado anteriormente, aparecerá a seguinte caixa de texto, onde o prestador deve pressionar o botão “Install” ou “Instalar” para efetuar a instalação da aplicação.

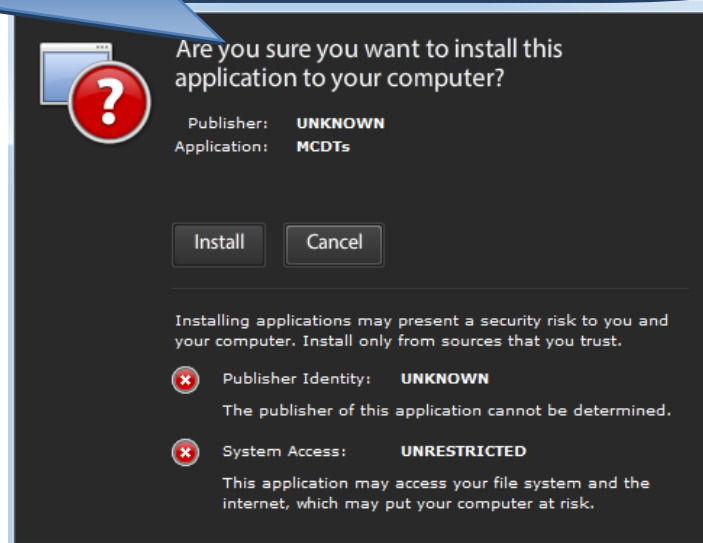

2C. De seguida o sistema solicita ao prestador para definir a localização no seu computador onde deseja instalar a aplicação. Uma vez concluído este passo, o prestador deverá clicar em “Continue” ou “Continuar”.

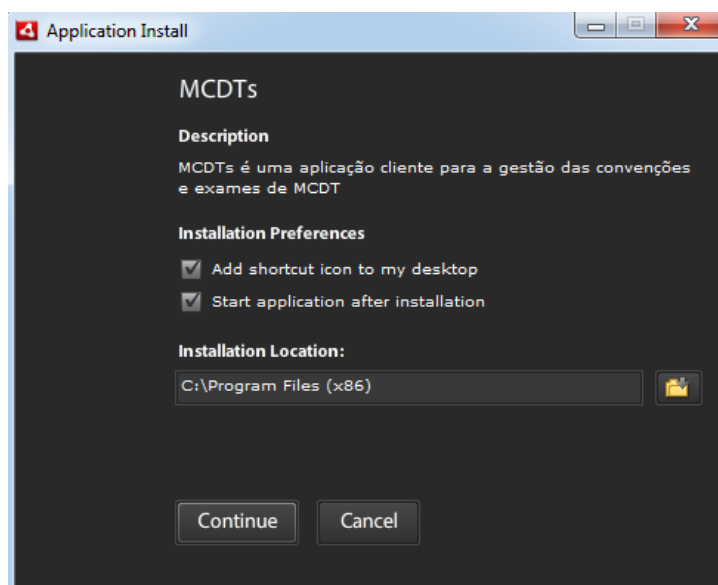

3 - Preparação da aplicação de suporte à criação do Ficheiro de Prestação

Uma vez concluída a instalação, o prestador encontra no caminho definido para a instalação, ou, se assim o tiver definido, no seu ambiente de trabalho, o seguinte ícone para aceder à aplicação:



No primeiro acesso, a aplicação solicita ao prestador que providencie os seus dados identificativos, assim como as áreas de MCDT nas quais possui um acordo de convenção. Este registo fica guardado para utilizações futuras, no entanto, caso estes dados sejam alterados (devido, por exemplo a uma mudança de morada, ou à celebração de um novo acordo de convenção), o prestador deve proceder à sua respetiva atualização.

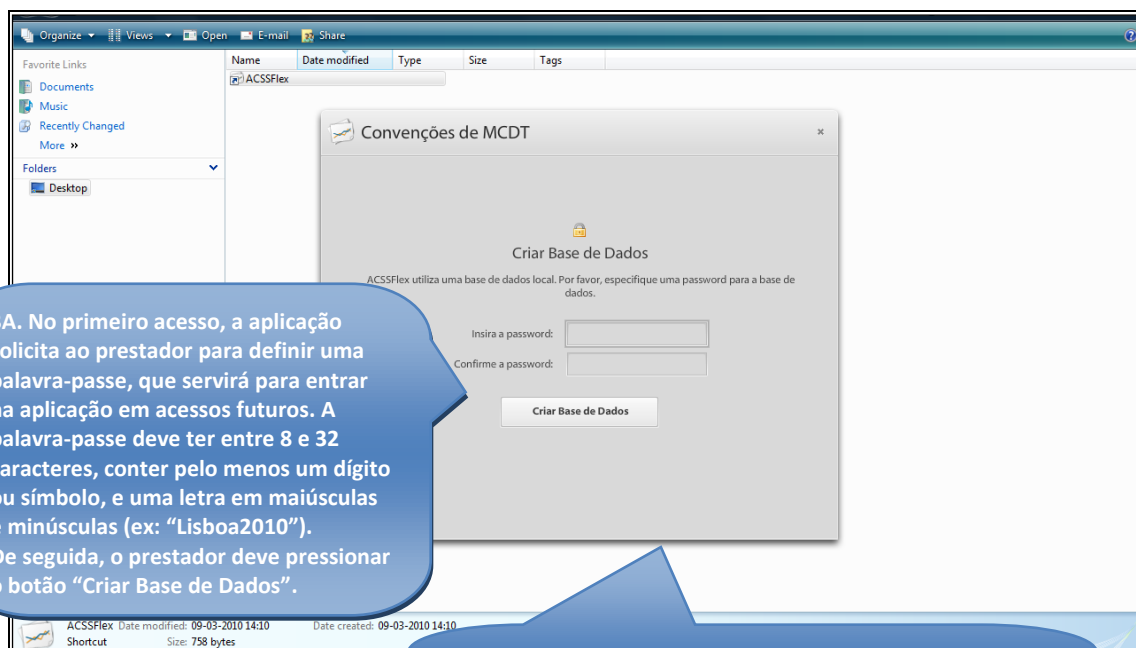

3A. No primeiro acesso, a aplicação solicita ao prestador para definir uma palavra-passe, que servirá para entrar na aplicação em acessos futuros. A palavra-passe deve ter entre 8 e 32 caracteres, conter pelo menos um dígito ou símbolo, e uma letra em maiúsculas e minúsculas (ex: "Lisboa2010"). De seguida, o prestador deve pressionar o botão "Criar Base de Dados".

3B – MUITO IMPORTANTE
Uma vez que a Base de Dados está encriptada, o prestador não pode perder a palavra-passe, pois tal implica a perda total dos dados guardados.

A aplicação é local, não devendo portanto a aplicação ser utilizada em computadores diferentes para registos para a mesma Fatura.

3C. O prestador deve sincronizar a aplicação com os sistemas do CCF. Para tal, o prestador deve clicar neste ícone.

Nota: A sincronização é um procedimento que demora cerca de 15 a 20 minutos, sendo que o prestador não deve sair da aplicação durante este processo (mesmo se aparecer a indicação “Programa não responde”. Porque este procedimento atualiza a informação de referência da conferência, para além de o dever fazer na primeira vez que utiliza a aplicação, sugere-se que o prestador o realize sempre que inicie o procedimento de registo mensal.

3C – MUITO IMPORTANTE
A partir da Versão 1.063, de Maio de 2013, passou a haver mais um botão para sincronização de Preços apenas. Deve ser apenas utilizado nas situações em que o botão acima não leve à disponibilização dos preços corretos aquando do registo das requisições. Serve para corrigir situações de corrupção de dados.

Versão Actual: v1.063

3D. Após a sincronização, o prestador deve preencher os seus dados identificativos. Sempre que necessitar, poderá voltar a alterar estes dados clicando no primeiro ícone.
Nota: o nº de convencionado possui 6 caracteres.

3E. Se o prestador, para efeitos de faturação e nos termos da lei em vigor, emitir recibos Modelo nº 6 do IRS (denominados “recibos verdes”) ao invés de Fatura, deve indicar este facto neste campo.

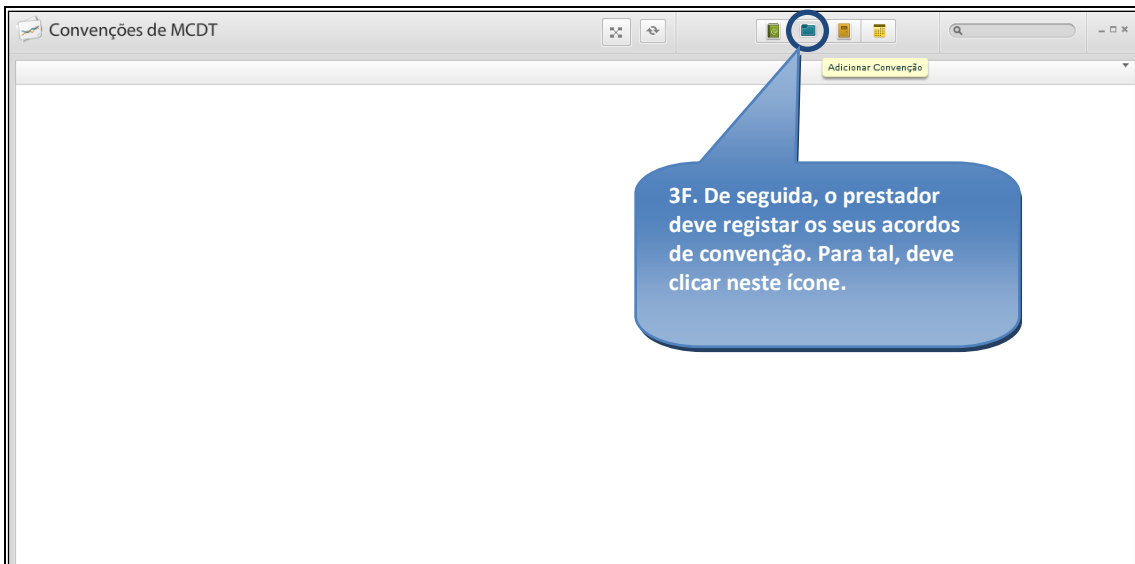

A partir do momento em que o prestador complete este registo, conclui os pré-requisitos necessários para poder gerar mensalmente o Ficheiro de Prestação.

4 - Registo das Prestações e Geração do Ficheiro de Prestação

Para a geração do Ficheiro de Prestação o prestador deve proceder ao registo das prestações associando-as à convenção respetiva.

4C. Preenchida automaticamente com base no local de prescrição

4A. Para registar as prestações o prestador deve pressionar o botão "Adicionar Prestação".

4B. Nesta janela, o prestador deve registar toda a informação obrigatória. Note-se que os preços e taxas são preenchidos de forma automática consoante a informação registada na Data de Prestação e condição de isenção do utente.

Dados Gerais

Número Requisição:

Natureza Prestação:

Data Prestação:

Local Prescrição:

Convenção: **Por favor especifique um local de prescrição.**

Tipo Utente:

Isento Taxa Moderadora:

Procedimentos Efectuados e Prescritos

Código	Nomenclatura	Qty.	Preço Unit.	Preço	Desconto	Taxa Mod.
1		0	€0.00	€0.00	€0.00	€0.00
2		0	€0.00	€0.00	€0.00	€0.00
3		0	€0.00	€0.00	€0.00	€0.00
4		0	€0.00	€0.00	€0.00	€0.00
5		0	€0.00	€0.00	€0.00	€0.00
6		0	€0.00	€0.00	€0.00	€0.00

Procedimentos Efectuados e Não Prescritos

Médico Executante:

Código	Nomenclatura	Qty.	Preço Unit.	Preço	Desconto	Taxa Mod.
7		0	€0.00	€0.00	€0.00	€0.00
8		0	€0.00	€0.00	€0.00	€0.00
9		0	€0.00	€0.00	€0.00	€0.00

Total Procedimentos

				€0.00	€0.00	€0.00
--	--	--	--	-------	-------	-------

Versão Actual: v1.0

Última actualização: Tue Mar 29 2011 05:24:45 PM

Convenções de MCDT

Convenção: Ano: Mês:

Requisição Nº	Natureza Prestação	Preço	Desconto	Taxa Mod.	Data Prestação
1234567890123456789	A - Análises Clínicas	€5.71	€0.06	€1.10	29-03-2011
1234512345123456789	A - Análises Clínicas	€4.39	€0.04	€1.10	29-03-2011

Preço total: Descontos: Taxa moderadora:
Transportes:

Versão Actual: v1.0 Última actualização: Tue Mar 29 2011 05:24:45 PM

4D. Para gerar o ficheiro o prestador deve pressionar o botão "Prestações". Recorde-se que deve ser gerado um ficheiro por convenção.

4E. O prestador deve ter em atenção que é necessário alterar o mês, caso o que apareça por defeito não corresponda ao mês de pretende faturar.

Convenções de MCDT

Convenção: Ano:

Requisição Nº	Desconto	Taxa Mod.	Data Prestação	
1234567890123456789	€5.71	€0.06	€1.10	29-03-2011
1234512345123456789	€4.39	€0.04	€1.10	29-03-2011

Preço total: Descontos: Taxa moderadora:
Transportes:

Versão Actual: v1.0 Última actualização: Tue Mar 29 2011 05:24:45 PM

4F. Ao pressionar o botão "Gerar Ficheiro" o nº da Fatura que lhe corresponde deve ser inserido. Se tiver nº de série, deve ser escrito no formato "Série"- "Nº", por exemplo, "A-123".

Convenções de MCDT

Convençiona:

Informação Convenções Prestações Facturas

Núm. Factura	ARS	Convenção	Área	Ano	Mês	Total Prestação	Total Domicilio	Total Taxas Moc	Total Descontos	Valor Receber
A1234	ARS ALENTEJO	1234	A	2011	3	€10.10	€0.00	€2.20	€0.10	€7.80

4G. Colocar o nome do ficheiro "MCDT_CodConvenção (9caracteres)". As capas de lote e relação de lotes devem ser guardadas e impressas, devendo acompanhar a Fatura.

Ficheiro de Prestação Capas de Lote Relação de Lotes Apagar Factura e Requisições Apagar Factura

Versão Actual: v1.0 Última actualização: Tue Mar 29 2011 05:24:45 PM

5 - Guardar informação registada no aplicativo e voltar a usá-la

O aplicativo possui uma funcionalidade para a realização de *backup* da informação. Sugere-se que o prestador realize *backup* frequentemente e que o guarde em mais que um local.

Convenções de MCDT

Convençiona:

Informação Convenções Prestações Factura

Dados gerais

Código Convencionado: 222010

Nome Convencionado: Armando

Nome Reg. Comercial: Armando

Morada: Rua

Localidade: Cidade

Recibos Verdes: Sim Não

Base de Dados

Para iniciar o backup da base de dados clique no botão 'Iniciar Backup'.
Para repor o backup da base de dados clique no botão 'Repor Backup'.

Esconder Detalhes Iniciar Backup Repor Backup

4760 - 010

5A. Pressionar o botão "BackUp". A janela ao lado aparecerá, sendo que o prestador deverá pressionar o botão "Iniciar Backup".

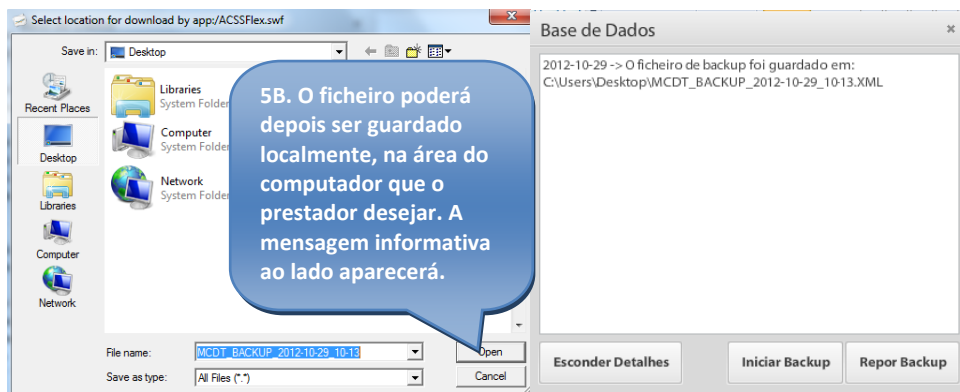

Note-se que o nome que por defeito é atribuído ao ficheiro possui o dia e a hora em que foi gerado.

Caso o prestador necessite de usar a informação de Backup realizado, basta realizar a ação acima, 5ª, mas em vez de fazer “Iniciar Backup”, deve fazer “Repor Backup”.

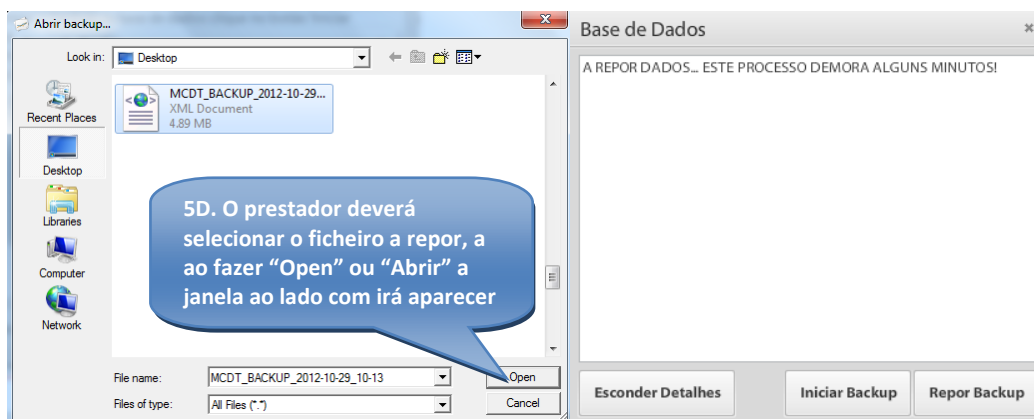
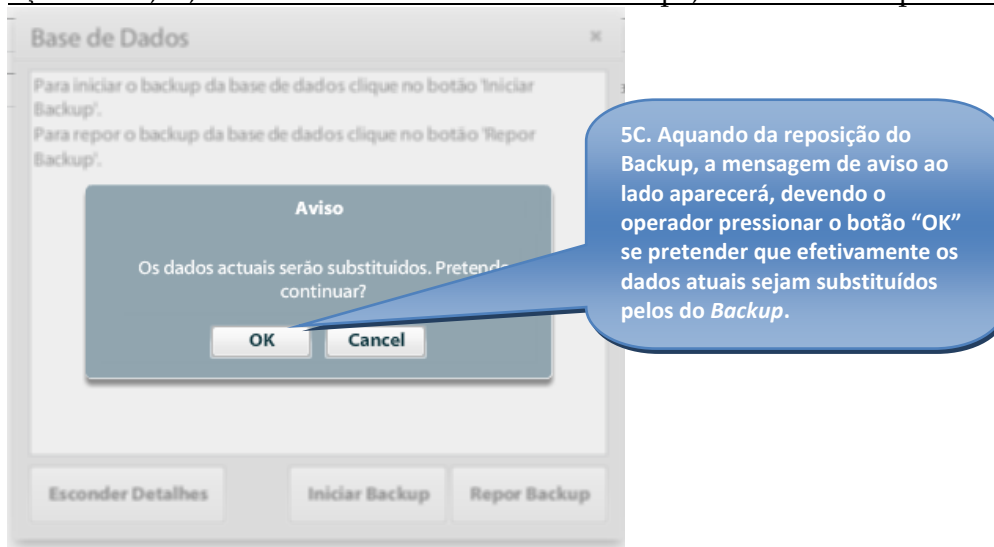

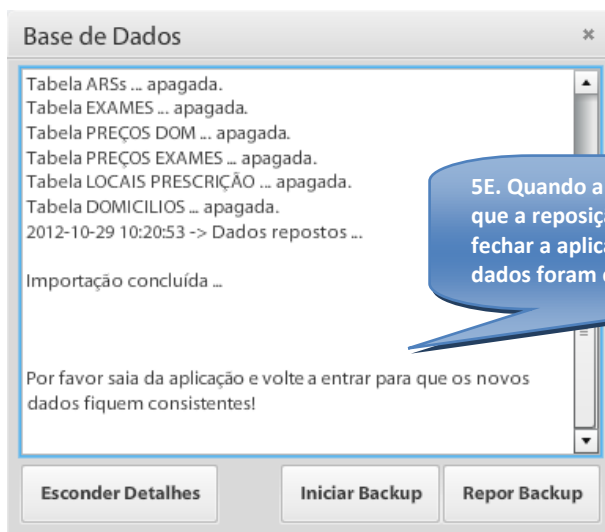

Questões Frequentes:

Como alterar uma prestação?

Selecionar a prestação e clicar duas vezes com o botão esquerdo do rato para abrir a requisição. Fazer as alterações e pressionar o botão "Alterar".

Como eliminar prestações?

Apenas podem ser eliminadas prestações que não façam parte de um ficheiro de prestação. Selecionar a requisição e pressionar o botão "Eliminar".

Como corrigir um código de convenção?

Apenas pode ser alterado um código de convenção se não houverem prestações associadas. A informação da convenção é alterada na área de convenções fazendo duplo clique.

2.2. Instruções para Download, Instalação e Uso da Aplicação de Validação do Ficheiro de Prestação

Os procedimentos descritos neste anexo têm como objetivo explicar aos prestadores os procedimentos que estes devem realizar para instalar e preparar a aplicação disponibilizada pelo CCF para validar a estrutura e principais regras funcionais dos ficheiros das Faturas MCDT.

Salvo indicação expressa em contrário, o prestador apenas necessita de realizar estes procedimentos uma única vez.

1 - Instalação do *Java Runtime Environment* ©

A aplicação de validação da estrutura XML dos ficheiros MCDT requer, em primeiro lugar, que o programa Java versão 6 tenha sido previamente instalado no computador do prestador.

Caso isso não se verifique, o prestador deve aceder ao site http://java.com/pt_BR/download/index.jsp, descarregar esta aplicação e instalá-la.

The screenshot shows the Java website's download page. At the top, there is a red navigation bar with the Java logo and links for 'Java in Action', 'Downloads', and 'Central de Ajuda'. Below the navigation bar, the main heading is 'Download gratuito do Java'. The text below the heading says 'Faça o download do Java para seu computador agora!' and 'Version 6 Update 26'. A prominent red button labeled 'Download gratuito do Java' is centered on the page. A blue callout box with a white border points to this button, containing the text: '1A. Acedendo ao endereço eletrónico acima referido, e clicando nesta opção, o prestador consegue descarregar o programa "Java"'. Below the button, there are links for 'O que é o Java?', 'Tente o Java?', and 'Ajuda'. Further down, there is a section titled 'O que é o Java?' with a paragraph of text and a link 'Desoutra mais sobre o Java'. At the bottom, there is a list of Java-related terms: 'O software Java para seu computador, ou o Java Runtime Environment, também é chamado de Java Runtime, Runtime Environment, Runtime, JRE, Java Virtual Machine, Virtual Machine, Java VM, JVM, VM'.

Recursos da Ajuda

- » [O que é o Java?](#)
- » [Mensagens de erro](#)
- » [Remover versões anteriores](#)
- » [Outros tópicos de ajuda](#)

Todos os downloads do Java

Para fazer o download do Java para outro computador ou sistema operacional, clique no link a seguir

[Todos os downloads do Java](#)

Java de 32 bits para Windows Internet Explorer

Recomendação Version 6 Update 26 (tamanho do arquivo: ~ 11 MB)

Download gratuito do Java

1B. O portal do Java selecciona automaticamente a versão do Java recomendada de acordo com o Sistema Operativo. Voltar a pressionar o botão "Download".

Ao fazer o download do Java, você confirma que leu e aceitou os [termos de uso do usuário final](#)

Não é o sistema operacional correto? Consulte [todos os downloads do Java aqui](#)

» [Instruções de instalação](#)

Requisitos do sistema

- Windows 7
- Vista
- Windows XP(2000
- Windows Server 2008
- Windows Server 2003

Há suporte para os processadores Intel e 100% compatíveis. Recomenda-se um processador Pentium 155 MHz ou mais rápido e no mínimo 64 MB de RAM física. Também serão necessários no mínimo

1C. A seguinte janela aparece, sendo que o prestador deve seleccionar a opção "Run" ou "Executar".

Recursos de Ajuda

- [O que é o Java?](#)
- [Mensagem de erro](#)
- [Remover versões anteriores](#)
- [Outros tópicos de ajuda](#)

Todos os downloads do Java

Para fazer o download do Java para outro computador ou sistema operacional, clique no link a seguir.

[Todos os downloads do Java](#)

Requisitos do sistema

- Windows 7
- Vista
- Windows XP/2000
- Windows Server 2008
- Windows Server 2003

Há suporte para os processadores Intel e 100% compatíveis. Recomenda-se um processador Pentium 166 MHz ou mais rápido e no mínimo 64 MB de RAM física. Também serão necessários no mínimo 98 MB de espaço disponível no disco rígido.

1D. Se o Sistema Operativo for o Windows Vista® ou superior, o sistema pode solicitar uma nova confirmação, sendo que o prestador deve seleccionar a opção "Yes" ou "Sim".

Recursos de Ajuda

- [O que é o Java?](#)
- [Mensagem de erro](#)
- [Remover versões anteriores](#)
- [Outros tópicos de ajuda](#)

Todos os downloads do Java

Para fazer o download do Java para outro computador ou sistema operacional, clique no link a seguir.

[Todos os downloads do Java](#)

Requisitos do sistema

- Windows 7
- Vista
- Windows XP/2000
- Windows Server 2008
- Windows Server 2003

Há suporte para os processadores Intel e 100% compatíveis. Recomenda-se um processador Pentium 166 MHz ou mais rápido e no mínimo 64 MB de RAM física. Também serão necessários no mínimo 98 MB de espaço disponível no disco rígido.



2 - Descarregar a aplicação de validação da estrutura XML das Faturas MCDT

De forma a obter a aplicação, o prestador deve aceder à área de [Ferramentas](#) > [Ferramentas Informáticas](#) da área pública do Portal www.ccf.min-saude.pt.

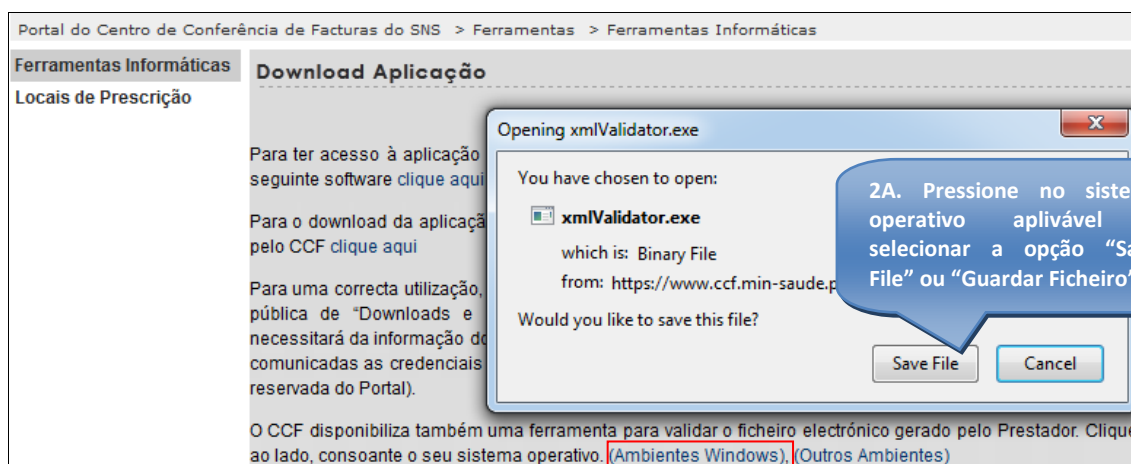

3 - Execução da aplicação de validação da estrutura XML das Faturas MCDT

Uma vez garantida a existência do JAVA e o download da aplicação, o prestador pode usufruir da funcionalidade de verificação da estrutura dos ficheiros das Faturas MCDT.

Esta aplicação é disponibilizada através de um ficheiro executável no formato ".EXE" ou no formato ".JAR". O formato ".EXE" apenas funciona em computadores com Sistema Operativo Windows:

- **xmlValidator.exe** - para executar a aplicação, basta efetuar duplo clique no executável ou seleccionar a opção "Open"/"Abrir" no menu disponível com o botão direito do rato.
- **xmlValidator.jar** - para executar a aplicação, basta efectuar duplo clique no ficheiro ou seleccionar a opção "Open"/"Abrir" no menu disponível com o botão direito do rato. Pode também ser executada através do *script* **xmlValidator.bat**, possibilitando a configuração da memória disponível para a aplicação, através dos parâmetros -Xms (Memória Inicial Disponível) e -Xmx (Limite Máximo Disponível). Estes valores nunca devem ultrapassar a Memória Física disponível do PC.

